

ΠΕΡΙΒΑΛΛΟΝΤΙΚΟ ΔΕΛΤΙΟ ΑΕΡΟΛΙΜΕΝΑ ΚΑΒΑΛΑΣ «ΜΕΓΑΣ ΑΛΕΞΑΝΔΡΟΣ» (ΚΝΑ)

Έτος αναφοράς 2022

Fraport Περιφερειακά Αεροδρόμια της Ελλάδας Α.Α.Ε.

Έτος έκδοσης: 2023

ΚΕΝΗ ΣΕΛΙΔΑ

Πίνακας Περιεχομένων

Πίνακας Περιεχομένων	3
1. ΕΙΣΑΓΩΓΙΚΑ ΣΤΟΙΧΕΙΑ	4
1.1. Θέση	4
1.2. Διοικητική υπαγωγή.....	4
1.3. Περιβαλλοντική αδειοδότηση.....	4
1.4. Βασικά στοιχεία Αερολιμένα	4
1.5. Εγκαταστάσεις Αερολιμένα	5
1.5.1. Εταιρείες καυσίμων αεροσκαφών (Fuel Handlers)	5
1.5.2. Εταιρείες επίγειας εξυπηρέτησης (Ground Handlers)	5
2. ΣΤΑΤΙΣΤΙΚΑ ΣΤΟΙΧΕΙΑ ΚΙΝΗΣΗΣ	6
2.1. Ετήσια στοιχεία κίνησης.....	6
2.2. Στοιχεία κίνησης αεροσκαφών έτους αναφοράς για περίοδο αιχμής	7
2.3. Στοιχεία κίνησης αεροσκαφών έτους αναφοράς για περίοδο μη αιχμής	7
3. ΘΟΡΥΒΟΣ ΑΕΡΟΣΚΑΦΩΝ	8
4. ΠΟΙΟΤΗΤΑ ΑΕΡΑ	10
4.1. Μετρήσεις αέριων ρύπων κατά το έτος αναφοράς.....	10
4.2. Εκτίμηση εκπομπών αέριων ρύπων α/φων βάσει λογισμικού προσομοίωσης.....	10
5. ΔΙΑΧΕΙΡΙΣΗ ΑΠΟΒΛΗΤΩΝ	14
6. ΟΙΚΟΣΥΣΤΗΜΑ ΓΥΡΩ ΑΠΟ ΤΟ ΑΕΡΟΔΡΟΜΙΟ	15
6.1. Χλωρίδα – Πανίδα	15
7. ΔΙΑΧΕΙΡΙΣΗ ΑΠΕΙΛΩΝ ΑΠΟ ΤΗΝ ΑΓΡΙΑ ΖΩΗ.....	16
8. ΠΟΛΙΤΙΣΤΙΚΗ ΚΛΗΡΟΝΟΜΙΑ.....	17
9. ΠΑΡΑΚΟΛΟΥΘΗΣΗ ΚΑΤΑΝΑΛΩΣΗΣ ΠΟΡΩΝ	18
10. ΕΚΠΟΜΠΕΣ ΑΕΡΙΩΝ ΡΥΠΩΝ ΘΕΡΜΟΚΗΠΙΟΥ & ΑΝΘΡΑΚΙΚΟ ΑΠΟΤΥΠΩΜΑ .	19
11. ΠΟΙΟΤΗΤΑ ΝΕΡΟΥ ΑΝΘΡΩΠΙΝΗΣ ΚΑΤΑΝΑΛΩΣΗΣ	20
12. ΟΜΒΡΙΑ ΥΔΑΤΑ.....	21
13. ΠΟΙΟΤΗΤΑ ΥΠΟΓΕΙΩΝ ΥΔΑΤΩΝ Η/ΚΑΙ ΕΔΑΦΟΥΣ Η/ΚΑΙ ΥΠΟΓΕΙΟΥ ΑΕΡΑ	22
14. ΑΠΟΧΕΤΕΥΣΗ & ΔΙΑΧΕΙΡΙΣΗ ΛΥΜΑΤΩΝ ΑΕΡΟΔΡΟΜΙΟΥ.....	23

1. ΕΙΣΑΓΩΓΙΚΑ ΣΤΟΙΧΕΙΑ

1.1. Θέση

Ο Αερολιμένας Καβάλας «Μέγας Αλέξανδρος» (ΚΒΑ) βρίσκεται στο ανατολικό τμήμα της Π.Ε. Καβάλας, σε απόσταση περίπου 31 Km νοτιοανατολικά της πόλης της Καβάλας και σε απόσταση περίπου 7,5 Km νοτιοδυτικά του οικισμού Χρυσούπολης. Ο Αερολιμένας καταλαμβάνει έκταση που ανέρχεται στα 4.000 στρ. περίπου.

1.2. Διοικητική υπαγωγή

Ο Αερολιμένας υπάγεται στο Δήμο Νέστου και ειδικότερα στην Δ.Ε. Κεραμωτής και Δ.Ε. Χρυσούπολης στην περιοχή του Αγιάσματος Καβάλας.

1.3. Περιβαλλοντική αδειοδότηση

Εγκεκριμένοι περιβαλλοντικοί όροι	
Α.Π. Απόφασης Π.Ο.	84821/95/08.07.1996
Α.Π. Απόφασης Τροποποίησης Π.Ο.	105624/14.11.2006
	200818/23.07.2012
	172044/09.04.2014
	24353/19.05.2017
	37774/20.12.2017
	55723/3711/19.05.2023

1.4. Βασικά στοιχεία Αερολιμένα

Όνομα αεροδρομίου IATA / ICAO	KVA / LGKV
Θέση Αερολιμένα - Σημείο Αναφοράς Αεροδρομίου (ARP)	Γεωγραφικό Πλάτος: 40° 54' 48" N Γεωγραφικό Μήκος: 24° 37' 09" E
Υψόμετρο	5m
Αριθμός διαδρόμων προσγείωσης/απογείωσης	1
Ωράριο λειτουργίας (θερινό)	Δευτέρα / Τετάρτη / Πέμπτη / Παρασκευή / Σάββατο / Κυριακή 07:30 – 22:30 Τρίτη 08:00 – 23:00
Ωράριο λειτουργίας (χειμερινό)	Δευτέρα / Παρασκευή / 07:00 – 21:30 Τρίτη / Πέμπτη / 13:00 – 20:30 Τετάρτη / Σάββατο 07:00 – 14:30 Κυριακή 13:30 – 20:30

Διάδρομοι	Μήκος / Πλάτος	Κωδικά στοιχεία
Διάδρομος προσγείωσης / απογείωσης	3.000 m x 45 m	05R/23L
Μήκος Παραλλήλου τροχοδρόμου	3.000m	
Αριθμός συνδετήριων τροχοδρόμων	5	
Χωρητικότητα δαπέδου στάθμευσης αεροσκαφών (Apron)	A	B C D E

	-	-	5	-	1 (MARS)
--	---	---	---	---	-------------

Εργαζόμενοι	Περίοδος αιχμής (31.8.2022)	Περίοδος μη αιχμής (30.11.2022)
Αριθμός εργαζομένων Fraport Greece (FG)	25	20
Αριθμός εργαζομένων λοιπών εταιρειών	520	404

Κτίριο αεροσταθμού	
➤ Συνολική έκταση (m ²)	8.569

Λοιπά κτίρια & βοηθητικοί- αποθηκευτικοί χώροι	
➤ Πυροσβεστικός σταθμός (m ²)	1.288

Χώρος στάθμευσης οχημάτων στον περιβάλλοντα χώρο του αεροσταθμού	
Αριθμός θέσεων στάθμευσης ΙΧ αυτοκινήτων	245
Αριθμός θέσεων στάθμευσης λεωφορείων	15
Αριθμός θέσεων στάθμευσης ταξί	24

1.5. Εγκαταστάσεις Αερολιμένα

1.5.1. Εταιρείες καυσίμων αεροσκαφών (Fuel Handlers)

Εταιρείες καυσίμων τροφοδοσίας αεροσκαφών	
Αριθμός Εταιρειών καυσίμων που δραστηριοποιούνται στον Αερολιμένα	3

Εγκαταστάσεις εντός χώρου Αεροδρομίου	EKO	GISSCO	HAFCO
Σύστημα Περιβαλλοντικής Διαχείρισης (ΣΠΔ)	ΝΑΙ	ΝΑΙ	ΝΑΙ*

*Η εγκατάσταση της HAFCO δεν λειτουργήσε κατά το έτος αναφοράς

1.5.2. Εταιρείες επίγειας εξυπηρέτησης (Ground Handlers)

Εταιρείες επίγειας εξυπηρέτησης (Ground Handlers)	
Αριθμός εταιρειών επίγειας εξυπηρέτησης που δραστηριοποιούνται στον Αερολιμένα	3

Εγκαταστάσεις εντός χώρου Αεροδρομίου	SKYSERV	SWISSPORT	GOLDAIR
Σύστημα Περιβαλλοντικής Διαχείρισης (ΣΠΔ)	ΝΑΙ	ΝΑΙ	ΝΑΙ

2. ΣΤΑΤΙΣΤΙΚΑ ΣΤΟΙΧΕΙΑ ΚΙΝΗΣΗΣ

2.1. Ετήσια στοιχεία κίνησης

Ετήσια στοιχεία κίνησης για το έτος 2022	
Συνολικός ετήσιος αριθμός κινήσεων αεροσκαφών ¹	2.587
Ποσοστό αύξησης ή μείωσης που σημειώθηκε σε σχέση με το προηγούμενο έτος	33,3%
Συνολικός ετήσιος αριθμός επιβατών	251.615
Ποσοστό αύξησης ή μείωσης που σημειώθηκε σε σχέση με το προηγούμενο έτος	68,7%
Συνολικοί τόνοι εμπορευμάτων που μεταφέρθηκαν ετησίως	15
Ποσοστό αύξησης ή μείωσης που σημειώθηκε σε σχέση με το προηγούμενο έτος	-67,2%

Τύποι αεροσκαφών εξυπηρέτησης πτήσεων	
Επικρατέστεροι τύποι α/φων εξυπηρέτησης πτήσεων εσωτερικού	
Τύπος Αεροσκάφους	Αρ. Πτήσεων
AT76	405
DH8D	178
AT72	89
A320	26
C172	18
AT46	15
A319	13
C208	12
GLF5	9
A32A	8
Άλλος	140
Επικρατέστεροι τύποι α/φων εξυπηρέτησης πτήσεων εξωτερικού	
Τύπος Αεροσκάφους	Αρ. Πτήσεων
A320	427
B73H	202
A32A	196
A319	157
7M8	116
A321	80
B738	80
223	76
A32B	44
F100	38
Άλλος	250

¹ Στο συνολικό αριθμό πτήσεων δεν περιλαμβάνονται οι εκπαιδευτικές και στρατιωτικές πτήσεις.

2.2. Στοιχεία κίνησης αεροσκαφών έτους αναφοράς για περίοδο αιχμής

Στοιχεία κίνησης αεροσκαφών έτους 2022 για περίοδο αιχμής (Ιούνιο-Σεπτέμβριο)	
Μήνας αιχμής	Αύγουστος
Αριθμός κινήσεων αεροσκαφών κατά τον μήνα αιχμής	501
Μέσος ημερήσιος αριθμός κινήσεων αεροσκαφών το μήνα αιχμής	16

2.3. Στοιχεία κίνησης αεροσκαφών έτους αναφοράς για περίοδο μη αιχμής

Στοιχεία κίνησης αεροσκαφών έτους 2022 για περίοδο μη αιχμής (λοιπούς μήνες)	
Μήνας με τη ελάχιστη κίνηση	Ιανουάριος
Αριθμός κινήσεων αεροσκαφών κατά τον μήνα ελάχιστης κίνησης	67
Μέσος ημερήσιος αριθμός κινήσεων α/φών το μήνα της ελάχιστης κίνησης	2

3. ΘΟΡΥΒΟΣ ΑΕΡΟΣΚΑΦΩΝ

3.1. Μετρήσεις θορύβου κατά το έτος αναφοράς

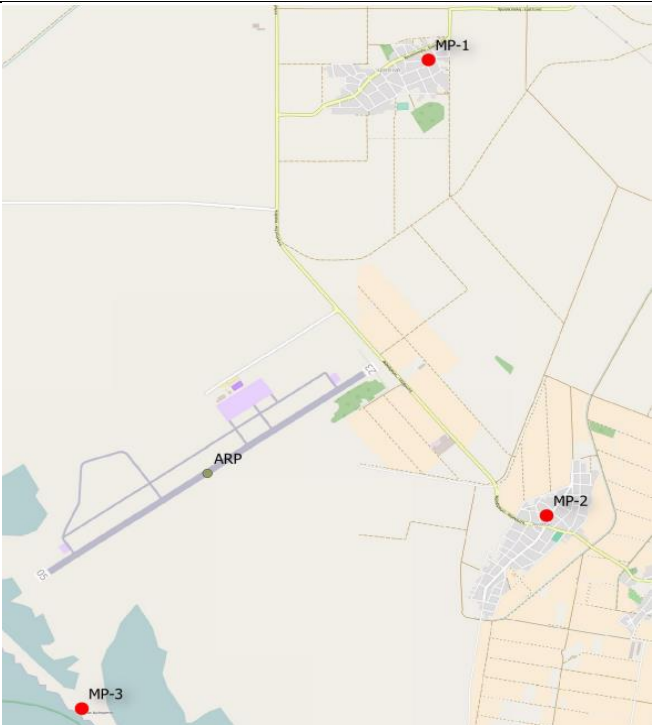
Πραγματοποιήθηκαν μετρήσεις θορύβου στην περιοχή πέριξ του αεροδρομίου για το έτος αναφοράς; [ΝΑΙ/ΟΧΙ]		ΝΑΙ
Σημεία μέτρησης		
		
Συντεταγμένες σημείων μέτρησης	Περιγραφή θέσης μέτρησης	
Θέση 1: 40° 57' 07" N 24° 38' 39" E	Βρίσκεται στον οικισμό Ερατεινό, βορειοανατολικά του διαδρόμου, στην αυλή ενός σπιτιού. Επηρεάζεται από τις αφίξεις του διαδρόμου 23 και τις αναχωρήσεις του διαδρόμου 05.	
Θέση 2: 40° 54' 36" N 24° 39' 26" E	Βρίσκεται στον οικισμό Αγίασμα, νοτιοανατολικά του διαδρόμου, στην ταράτσα ενός σπιτιού. Επηρεάζεται από τις αφίξεις του διαδρόμου 23 και τις αναχωρήσεις του διαδρόμου 05.	
Θέση 3: 40° 53' 32" N 24° 36' 21" E	Βρίσκεται στην παραλία του οικισμού Αγίασμα, νότια του διαδρόμου, στην αυλή μιας εξοχικής κατοικίας. Επηρεάζεται από τις αναχωρήσεις του διαδρόμου 23 και τις αφίξεις του διαδρόμου 05.	
Περίοδος μετρήσεων	29.06.2022 – 30.06.2022	
Δείκτες	L _{den} & L _{night}	
Συνοπτική παρουσίαση αποτελεσμάτων μετρήσεων:		
<p>Η στάθμη θορύβου παρακολουθείται σύμφωνα με το πρόγραμμα παρακολούθησης του αερολιμένα, όπου σύμφωνα με την νέα Α.Ε.Π.Ο. αναφέρονται τα εξής:</p> <p>«Παρακολούθηση θορύβου, με εκπόνηση του μοντέλου θορύβου μία φορά κάθε τρία χρόνια, σε συνδυασμό με τρεις 24ωρες μετρήσεις αεροπορικού θορύβου L_{den} και L_{night} σε τρία σημεία, σύμφωνα με τις διατάξεις της ΚΥΑ 13586/724/2006 “Καθορισμός μέτρων, όρων και μεθόδων για την αξιολόγηση και τη διαχείριση του θορύβου στο περιβάλλον, σε συμμόρφωση με τις διατάξεις της οδηγίας 2002/49/ΕΚ” (Β’ 384) όπως τροποποιημένη ισχύει.»</p> <p>Δεν παρατηρείται υπέρβαση δεικτών θορύβου L_{den} = 70 dB(A) και L_{night} = 60 dB(A).</p>		

3.2. Εκτίμηση στάθμης θορύβου βάσει λογισμικού προσομοίωσης

Εκτίμηση στάθμης θορύβου α/φων βάσει λογισμικού προσομοίωσης [ΝΑΙ/ΟΧΙ]	ΝΑΙ
Λογισμικό που χρησιμοποιήθηκε: IMMI Premium (μέθοδος αξιολόγησης CNOSSOS-EU βάσει της ΚΥΑ ΥΠΕΝ/ΔΚΑΠΑ/13757/255/Β/16.02.2022)	
Δείκτες των οποίων υπολογίσθηκαν οι στάθμες και οι ισοθορυβικές καμπύλες: L_{den} , L_{night}	



L_{den}

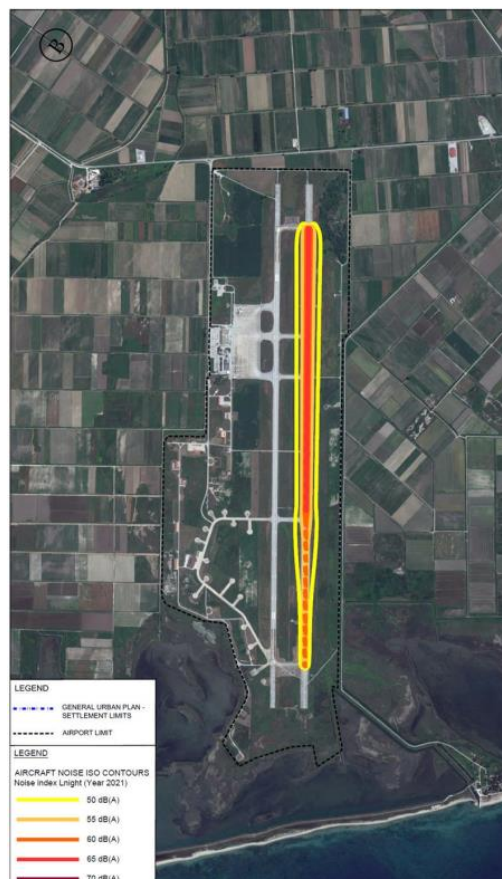

L_{night}

Για το έτος 2022 δεν υπάρχουν κτίρια εντός θεσμοθετημένων ορίων οικισμών που να εκτίθενται σε επίπεδα θορύβου υψηλότερα από $L_{den} = 70 \text{ dB(A)}$ και $L_{night} = 60 \text{ dB(A)}$.

4. ΠΟΙΟΤΗΤΑ ΑΕΡΑ

4.1. Μετρήσεις αέριων ρύπων κατά το έτος αναφοράς

Πραγματοποιήθηκαν μετρήσεις αέριων ρύπων στην περιοχή πέριξ του αεροδρομίου για το έτος αναφοράς; [ΝΑΙ/ΟΧΙ]		ΝΑΙ
Σημεία μέτρησης		
		
Συντεταγμένες σημείων μέτρησης	Περιγραφή θέσης μέτρησης	
Θέση 1	Χώρος στάθμευσης αερολιμένα	
Θέση 2	Οικισμός Αγίασμα, περίπου 4 χλμ ανατολικά του αερολιμένα	
Περίοδος μετρήσεων	17.08.2022 – 02.09.2022	
Ρύποι που μετρήθηκαν: NO _x , SO ₂ , CO, O ₃ , C ₆ H ₆ , PM ₁₀ και PM _{2,5}		
Συνοπτική παρουσίαση αποτελεσμάτων μετρήσεων:		
<p>Η ποιότητα του αέρα παρακολουθείται σύμφωνα με το πρόγραμμα παρακολούθησης του αερολιμένα, όπου σύμφωνα με την νέα Α.Ε.Π.Ο. προβλέπονται τα εξής:</p> <p>«Συγκεντρώσεις των αέριων ρύπων που σχετίζονται με τις εκπομπές κατά τη λειτουργία του αερολιμένα με διενέργεια μετρήσεων NO_x , SO₂, CO, O₃, C₆H₆, PM₁₀ και PM_{2,5}, με κινητό σταθμό κάθε τριετία και επανάληψη υπολογιστικής προσομοίωσης εκπομπής και διασποράς αέριων ρύπων ανά τριετία.»</p> <p>Δεν παρατηρείται υπέρβαση των επιτρεπόμενων ορίων Ποιότητας Ατμόσφαιρας για τα PM₁₀, PM_{2,5}, NO₂, SO₂, C₆H₆, O₃, CO.</p>		

4.2. Εκτίμηση εκπομπών αέριων ρύπων α/φων βάσει λογισμικού προσομοίωσης

Εκτίμηση εκπομπών αέριων ρύπων α/φων βάσει λογισμικού προσομοίωσης αέριας ρύπανσης	ΝΑΙ
Λογισμικό που χρησιμοποιήθηκε: Aviation Environmental Design Tool (AEDT) - US Federal Aviation Administration & US Environmental Protection Agency AERMOD	
Ρύποι των οποίων εκτιμήθηκαν οι συγκεντρώσεις και υπολογίσθηκαν οι ισορροπιακές καμπύλες: PM ₁₀ , PM _{2,5} , NO _x , SO _x , C ₆ H ₆ , CO	

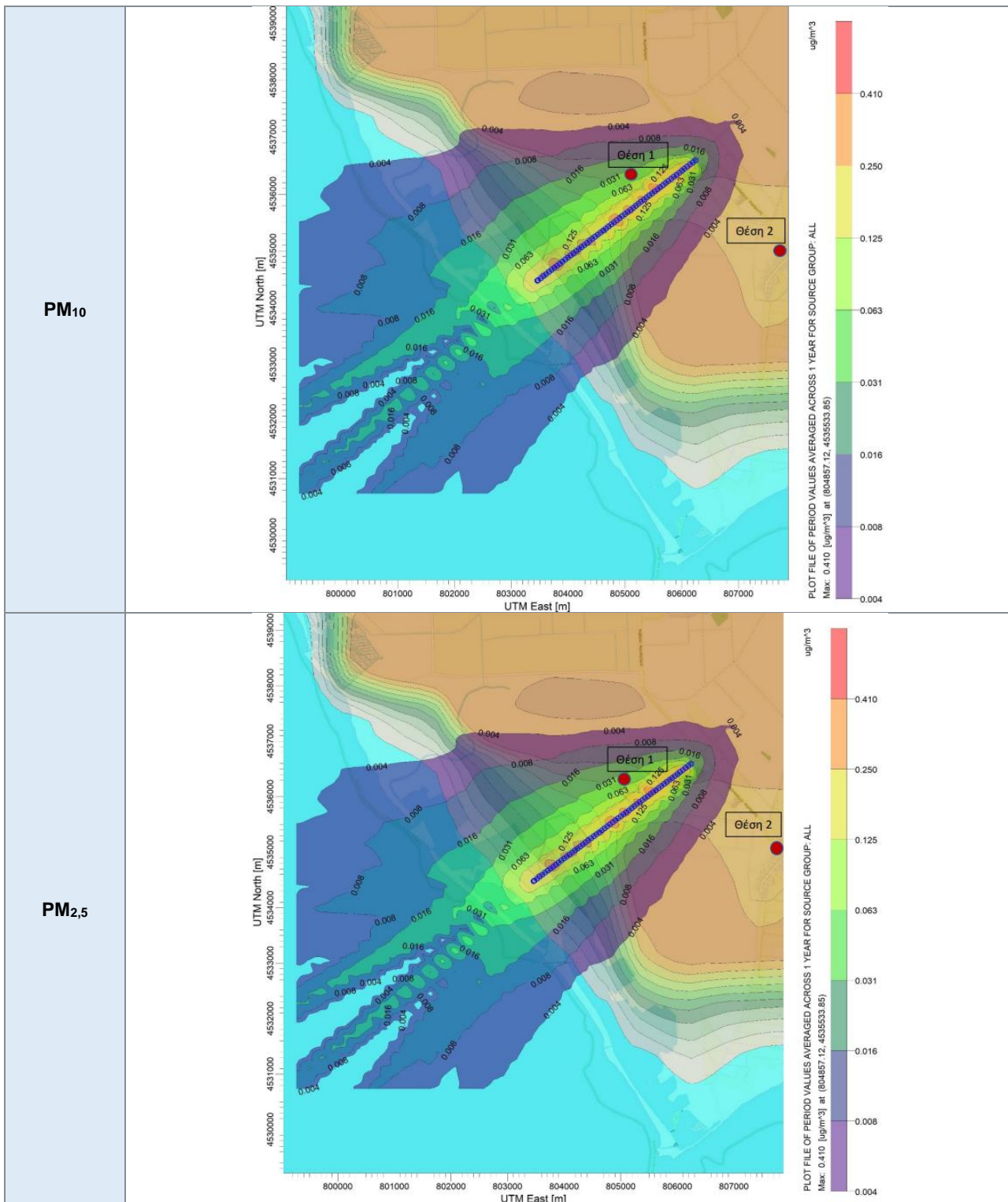

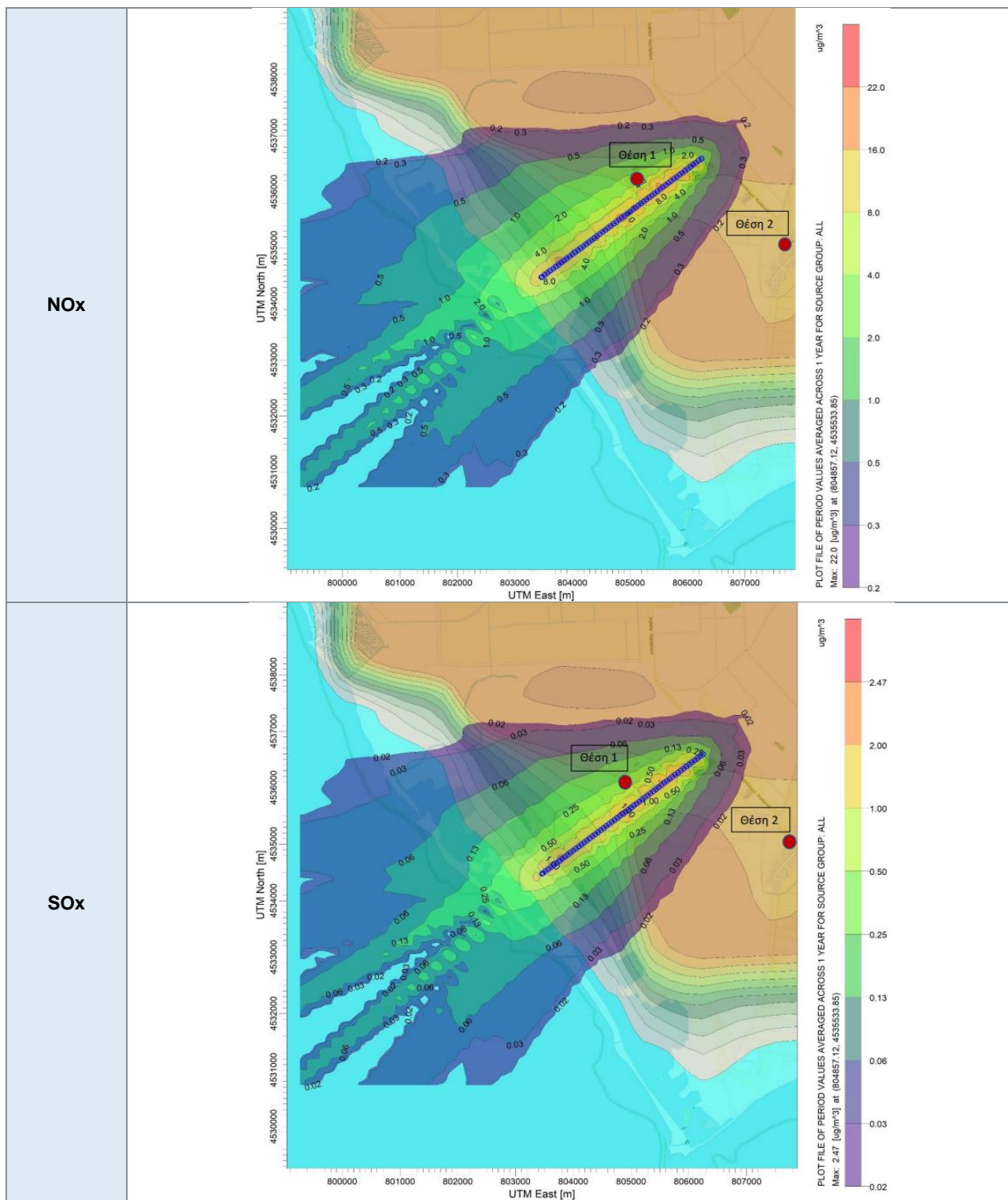

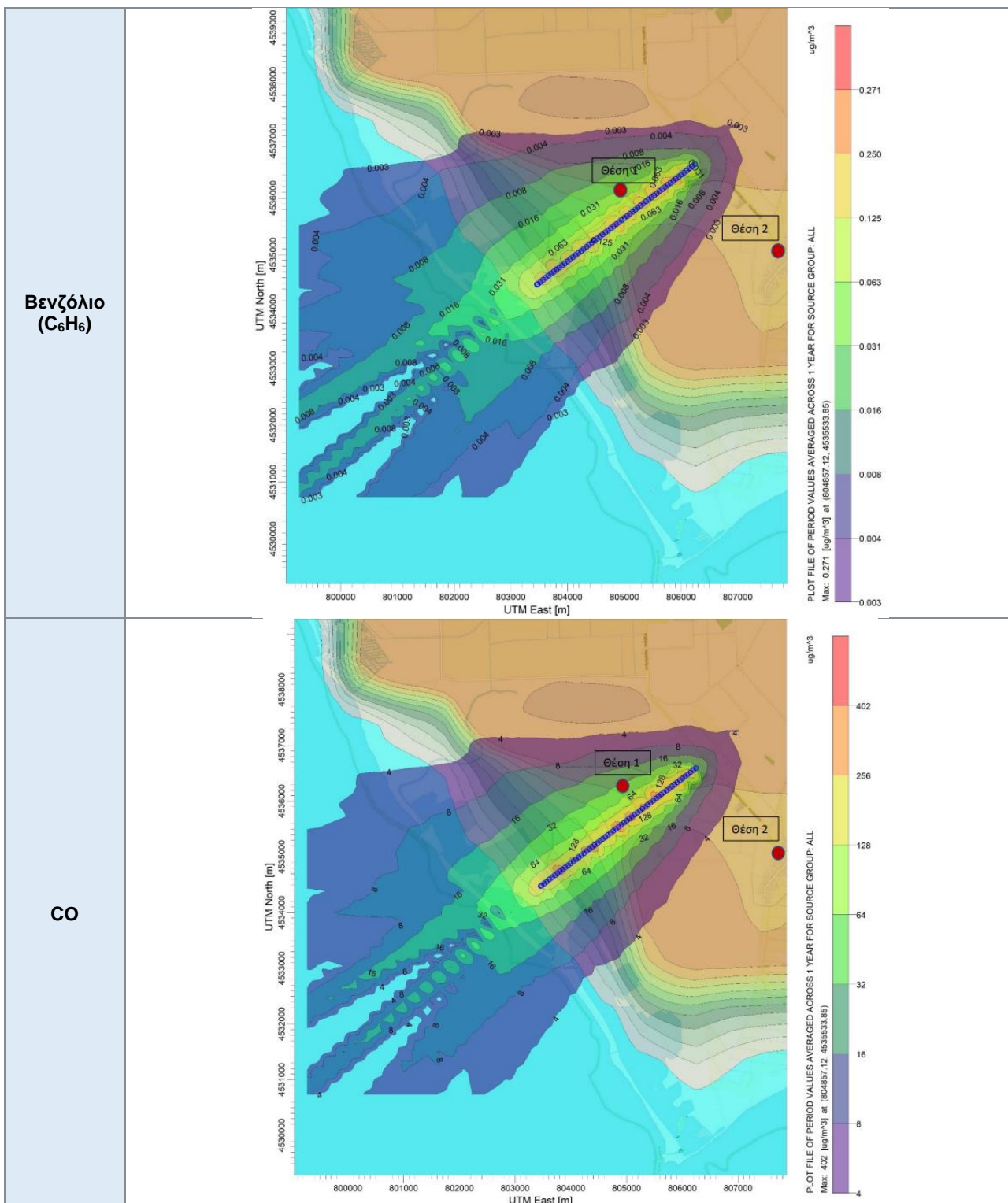

Συνοπτική παρουσίαση αποτελεσμάτων:

Η ποιότητα του αέρα παρακολουθείται σύμφωνα με το πρόγραμμα παρακολούθησης του αερολιμένα. Δεν παρατηρείται υπέρβαση των επιτρεπόμενων ορίων Ποιότητας Ατμόσφαιρας.

5. ΔΙΑΧΕΙΡΙΣΗ ΑΠΟΒΛΗΤΩΝ

Ρεύμα αποβλήτου	Συλλογή ρεύματος	Τελική διαχείριση ρεύματος
Ανακυκλώσιμα Υλικά (χαρτί, πλαστικό, μέταλλα, γυαλί)	Χωριστή συλλογή από το Δήμο Νέστου	Διάθεση σε ΚΔΑΥ ή μεταφόρτωση με σκοπό την ανακύκλωση
Υπολείμματα (Σύμμεικτα) και Ογκώδη Απόβλητα	Συλλογή από το Δήμο Νέστου	Διάθεση σε ΧΥΤ

Σημειώσεις:

- Όσον αφορά τις επί μέρους κατηγορίες των ΑΣΑ (ανακυκλώσιμα, σύμμεικτα, ογκώδη), οι «Χρήστες του Αερολιμένα» (Airport Users) διαχειρίζονται τα απόβλητά τους από κοινού με τη Fraport Greece A (κεντρική διαχείριση).
- Όσον αφορά τις κατηγορίες αποβλήτων της «εναλλακτικής διαχείρισης» (ΑΛΕ, ΑΗΗΕ, κ.λπ.):
 - Απόβλητα Λιπαντικών Ελαίων (ΑΛΕ): Συλλογή και διαχείριση από εξουσιοδοτημένο συλλέκτη «CYTOP A.E.»
 - Απόβλητα Ηλεκτρικού και Ηλεκτρονικού Εξοπλισμού (ΑΗΗΕ): Συλλογή και διαχείριση από σύστημα εναλλακτικής διαχείρισης «Ανακύκλωση Συσκευών Α.Ε.»
 - Συσσωρευτές: Συλλογή και διαχείριση από σύστημα εναλλακτικής διαχείρισης «Re-Battery AE»
 - Μικρές Μπαταρίες: Συλλογή και διαχείριση από σύστημα εναλλακτικής διαχείρισης «ΑΦΗΣ ΑΕ»
 - Χρησιμοποιημένα Ελαστικά: Συλλογή και διαχείριση από σύστημα εναλλακτικής διαχείρισης «ECOELASTIKA AE»
- Το σύνολο των επικινδύνων αποβλήτων που παράγονται εντός του Αερολιμένα, πλέον των προαναφερθέντων, διαχειρίζονται από αδειοδοτημένους ιδιώτες, μέσω σύμβασης συνεργασίας με την Fraport Greece A, σύμφωνα με τα οριζόμενα από την κείμενη νομοθεσία.
- Το σύνολο των ποσοτήτων των παραγόμενων αποβλήτων, οι φορείς συλλογής τους και οι τελικοί τους αποδέκτες καταγράφονται από τη Fraport Greece A και υποβάλλονται στην ηλεκτρονική πλατφόρμα του Ηλεκτρονικού Μητρώου Αποβλήτων του Υπουργείου Περιβάλλοντος & Ενέργειας μέσω της ετήσιας έκθεσης παραγωγού αποβλήτων, όπως ορίζεται από την κείμενη νομοθεσία.

6. ΟΙΚΟΣΥΣΤΗΜΑ ΓΥΡΩ ΑΠΟ ΤΟ ΑΕΡΟΔΡΟΜΙΟ

6.1. Χλωρίδα – Πανίδα

Χλωρίδα	
Υπάρχουν προστατευόμενες ζώνες βλάστησης/τύποι οικοτόπων στην ευρύτερη περιοχή του Αερολιμένα;	ΝΑΙ
<p>(εάν ΝΑΙ) Σύντομη περιγραφή: Ο αερολιμένας Καβάλας «Μέγας Αλέξανδρος» βρίσκεται πλησίον περιοχών του Ευρωπαϊκού Οικολογικού Δικτύου NATURA 2000:</p> <ul style="list-style-type: none"> • GR1150010 Δέλτα Νέστου & Λιμνοθάλασσες Κεραμωτής-Ευρύτερη περιοχή και παράκτια ζώνη (Έκταση: 23028.11 ha) • GR1150001 Δέλτα Νέστου & Λιμνοθάλασσες Κεραμωτής και νήσος Θασσοπούλα (Έκταση: 14773.69 ha) • GR1150014 Θαλάσσια περιοχή Καβάλας-Θάσου (Έκταση: 75686.03 ha) <p>Ο αερολιμένας Καβάλας, βρίσκεται εντός των ορίων του «Εθνικού Πάρκου Ανατολικής Μακεδονίας & Θράκης» (ΕΠΑΜΘ). Ο αερολιμένας Καβάλας, βρίσκεται στο σύνολό του εντός της Ζώνης Γ1 του ΕΠΑΜΘ, η οποία είναι χαρακτηρισμένη ως “Περιοχή Οικοανάπτυξης” και εκτός των οριοθετημένων Ζωνών Α1 έως Α5, οι οποίες αποτελούν τις “περιοχές προστασίας της φύσης” του ΕΠΑΜΘ. Σύμφωνα με την ΚΥΑ 44549 (ΦΕΚ 497/Δ/17-10-2008), εντός της Ζώνης Γ1 του ΕΠΑΜΘ, επιτρέπονται μεταξύ των άλλων «... Η διατήρηση, συντήρηση, εκσυγχρονισμός της ζώνης του αεροδρομίου, , σύμφωνα με τις ισχύουσες διατάξεις».</p>	
Πανίδα	
Υπάρχουν προστατευόμενα είδη πανίδας/ορνιθοπανίδας στην ευρύτερη περιοχή του Αερολιμένα;	ΝΑΙ
<p>(εάν ΝΑΙ) Σύντομη περιγραφή: Ο αερολιμένας Καβάλας «Μέγας Αλέξανδρος» βρίσκεται πλησίον της σημαντικής περιοχής για τα πτηνά GR012: Δέλτα Νέστου και παράκτιες λιμνοθάλασσες (Έκταση: 22311.70ha). Τα προστατευόμενα είδη πτηνών που έχουν παρατηρηθεί στον αερολιμένα Καβάλας από τον Απρίλιο του 2017 παρουσιάζονται παρακάτω:</p> <p>Αβοκέτα (<i>Recurvirostra avosetta</i>), Αγκαθοκαλημάνια (<i>Vanellus spinosus</i>), Αετογερακίνα (<i>Buteo rufinus</i>), Αργυροπελεκάνος (<i>Pelecanus crispus</i>), Αργυροτσικνιάς (<i>Casmerodius albus</i>), Βαρβάρια (<i>Tadorna tadorna</i>), Καλαμόκιρκος (<i>Circus aeruginosus</i>), Καλημάνια (<i>Vanellus vanellus</i>), Κιρκινέζι (<i>Falco naumanni</i>), Λευκός Πελαργός (<i>Ciconia ciconia</i>), Λεπτόραμφος γλάρος (<i>Larus genei</i>), Λιβαδόκιρκος (<i>Circus pygargus</i>), Μαυρογλάρονο (<i>Chlidonias niger</i>), Μαυροκέφαλος γλάρος (<i>Larus melanocephalus</i>), Μαυροκιρκινέζο (<i>Falco vespertinus</i>), Νεροχελίδονο (<i>Glareola pratincola</i>), Πετροτουρλίδα (<i>Burhinus oedicnemus</i>), Ροδοπελεκάνος (<i>Pelecanus onocrotalus</i>), Σιταρήθρα (<i>Alauda arvensis</i>), Σταχτοκεφαλός (<i>Lanius minor</i>), Στεπόκιρκος (<i>Circus macrourus</i>), Τσίφτης (<i>Milvus migrans</i>), Φασιανός (<i>Phasianus colchicus</i>), Φασσοπερίστερο (<i>Columba oenas</i>), Χαλκόκοτα (<i>Plegadis falcinellus</i>), Χαλκοκουρούνα (<i>Coracias garrulous</i>), Χουλιάρομυτα (<i>Platalea leucorodia</i>)</p> <p>Προστατευόμενο ζώο που επίσης εντοπίζεται στον αερολιμένα Καβάλας είναι το Χρυσό Τσακάλι (<i>Canis aureus</i>)</p>	

7. ΔΙΑΧΕΙΡΙΣΗ ΑΠΕΙΛΩΝ ΑΠΟ ΤΗΝ ΑΓΡΙΑ ΖΩΗ

Περιστατικά προσκρούσεων και μέτρα διαχείρισης απειλών από την άγρια ζωή	
Είδη ζώων που προσέκρουσαν σε αεροσκάφη:	Προσκρούσεις (%)
Αρπακτικά, Γλαύκες	53%
Μικρόπουλα	27%
Γλάροι	13%
Πελαργοί	7%
Μέτρα που λαμβάνονται:	
Η παρουσία και η συμπεριφορά των ειδών άγριας ζωής παρακολουθείται και καταγράφεται καθημερινά από την ανατολή ως τη δύση του ήλιου. Μερικές από τις μεθόδους ελέγχου των ειδών άγριας ζωής περιλαμβάνουν: τη χρήση φωνών συναγερμού, ψηφιακών ήχων, λείζερ, ειδικών βολίδων κρότου κ.α. Επίσης, λαμβάνονται προληπτικά μακροπρόθεσμα μέτρα που σχετίζονται με τη διαχείριση των ενδιαιτημάτων (π.χ. χορτοκοπή, διαχείριση υδάτων) για τη μείωση της παρουσίας ειδών άγριας ζωής που αποτελούν κίνδυνο για την ασφάλεια των πτήσεων. Τέλος, εκδίδεται ειδοποίηση προς τους αεροπόρους (NOTAM) και ανανεώνεται σε τακτά χρονικά διαστήματα.	

8. ΠΟΛΙΤΙΣΤΙΚΗ ΚΛΗΡΟΝΟΜΙΑ

Ανακαλύφθηκαν νέες ευρήματα πολιτιστικής κληρονομιάς το έτος αναφοράς;	ΟΧΙ
(εάν ΝΑΙ) Παρατίθενται λεπτομέρειες στον πιο κάτω πίνακα:	

Θέση	Ημερομηνία εύρεσης	Τύπος ευρήματος	Πρόσθετα ληφθέντα μέτρα προστασίας

9. ΠΑΡΑΚΟΛΟΥΘΗΣΗ ΚΑΤΑΝΑΛΩΣΗΣ ΠΟΡΩΝ

9.1. Κατανάλωση ενέργειας

Κατανάλωση Ενέργειας (ηλεκτρικής ενέργειας, σε Κwh)	
Συνολική ετήσια κατανάλωση Ηλεκτρικής ενέργειας (σε Κwh)	1.714.618,99

9.2. Κατανάλωση καυσίμων

Κατανάλωση καυσίμων		
Συνολικός αριθμός οχημάτων FG του Αερολιμένα	16	
Συνολική ετήσια κατανάλωση καυσίμων	Πετρέλαιο Κίνησης (lt)	19.621,61
	LPG (lt)	238,12
	Αμόλυβδη βενζίνη (lt)	661,40

9.3. Κατανάλωση πετρελαίου θέρμανσης ή φυσικού αερίου

Κατανάλωση πετρελαίου θέρμανσης ή φυσικού αερίου	
Συνολική ετήσια κατανάλωση πετρελαίου θέρμανσης (lt)	-*
Συνολική ετήσια κατανάλωση φυσικού αερίου (m ³)	N/A

*Η θέρμανση & ψύξη πραγματοποιείται με αντλίες θερμότητας

9.4. Κατανάλωση πετρελαίου για γεννήτρια

Κατανάλωση πετρελαίου για γεννήτρια	
Συνολική ετήσια κατανάλωση(lt)	428,41

9.5. Κατανάλωση νερού

Κατανάλωση νερού	
Συνολική ετήσια κατανάλωση (m ³)	8.245

10. ΕΚΠΟΜΠΕΣ ΑΕΡΙΩΝ ΡΥΠΩΝ ΘΕΡΜΟΚΗΠΙΟΥ & ΑΝΘΡΑΚΙΚΟ ΑΠΟΤΥΠΩΜΑ

Οι πηγές εκπομπών αερίων του θερμοκηπίου που ορίστηκαν για τον υπολογισμό του ανθρακικού αποτυπώματος περιλαμβάνουν μόνο εκπομπές CO₂ που περιλαμβάνονται στο πλαίσιο του πεδίου 1 και του πεδίου 2 βάσει του πρωτοκόλλου GHG:

- Το πεδίο 1 καλύπτει τις εκπομπές από πηγές που ανήκουν ή ελέγχονται από τον φορέα εκμετάλλευσης του Αερολιμένα.
- Το πεδίο 2 καλύπτει τις εκπομπές από εξωτερική παραγωγή ηλεκτρικής ενέργειας (και θέρμανσης ή ψύξης) που αγοράζει ο φορέας εκμετάλλευσης του Αερολιμένα.

Ροές Πηγής	Συνολικές εκπομπές CO ₂ (t)
	2022
Άμεσες εκπομπές από καύσιμα θέρμανσης (πεδίο 1)	0,0
Άμεσες εκπομπές από καύσιμα που χρησιμοποιούνται για τα οχήματα του στόλου (πεδίο 1)	54,3
Άμεσες εκπομπές από καύσιμα που χρησιμοποιούνται για τις γεννήτριες (πεδίο 1)	1,1
Έμμεσες εκπομπές από την κατανάλωση ηλεκτρικής ενέργειας (πεδίο 2)	720,2
Σύνολο (t)	775,6
Κιλά CO₂ ανά επιβάτη	3,08

Σημειώσεις:

Η Fraport Greece A δεσμεύεται στην παρακολούθηση, ορθή διαχείριση και τη μείωση του ανθρακικού αποτυπώματος των αεροδρομίων. Προκειμένου αυτός ο στόχος να επιτευχθεί:

- Υπολογίζονται και δημοσιοποιούνται άμεσες και έμμεσες εκπομπές διοξειδίου του άνθρακα από όλες τις πηγές εκπομπών που βρίσκονται μέσα στα όρια των αεροδρομίων, βάσει του πρωτοκόλλου GHG (πεδία 1 & 2)
- Ο αερολιμένας Καβάλας είναι πιστοποιημένος κατά ACA (Airport Carbon Accreditation) Επίπεδο-1, σχετικά με τις εκπομπές αερίων του θερμοκηπίου

11. ΠΟΙΟΤΗΤΑ ΝΕΡΟΥ ΑΝΘΡΩΠΙΝΗΣ ΚΑΤΑΝΑΛΩΣΗΣ

Ποιότητα νερού ανθρώπινης κατανάλωσης	
Προέλευση νερού (δίκτυο ή γεωτρήσεις)	Δίκτυο ΔΕΥΑ Νέστου
Λαμβάνονται δείγματα από το νερό του δικτύου του Αερολιμένα;	ΝΑΙ
(εάν ΝΑΙ) Συχνότητα δειγματοληψίας:	Τριμηνιαία
Συνοπτική περιγραφή αποτελεσμάτων: Τα αποτελέσματα των μικροβιολογικών και χημικών αναλύσεων καταδεικνύουν πως οι αναλυθείσες παράμετροι του νερού του δικτύου του αερολιμένα Καβάλας είναι εντός των ορίων που καθορίζονται στην Υπουργική Απόφαση Γ1 (δ)/ΓΠ οικ. 67322/ ΦΕΚ 3282 Β/19-9-2017, που αφορά την ποιότητα του νερού ανθρώπινης κατανάλωσης.	

12. ΟΜΒΡΙΑ ΥΔΑΤΑ

ΟΜΒΡΙΑ ΥΔΑΤΑ (τρόπος συλλογής, επεξεργασίας και διάθεσης, και αποδέκτη)		
Περιοχή	Συλλογή/ μεταφορά/επεξεργασία/διάθεση	[ΝΑΙ/ΟΧΙ]
Πίστα και Πεδίο Ελιγμών του Αερολιμένα	Συλλέγονται σε αγωγούς ομβρίων και οδηγούνται στη θάλασσα	ΝΑΙ
Λοιπά όμβρια (διάδρομος, κ.λπ.)	Συλλέγονται σε αγωγούς ομβρίων και οδηγούνται στη θάλασσα	ΝΑΙ
Επεξεργασία ομβρίων με ελαιοδιαχωριστή		ΟΧΙ

Ποιότητα ομβρίων υδάτων	
Λαμβάνονται δείγματα από τα όμβρια ύδατα του Αερολιμένα;	ΝΑΙ
(εάν ΝΑΙ) Συχνότητα δειγματοληψίας:	Ετήσια
Παράμετροι που μετρήθηκαν: pH, αγωγιμότητα, TSS, DO, NO ₃ , NO ₂ , Λίπη & έλαια, BOD, COD, Πετρελαϊκοί υδρογονάνθρακες (TPH), PAHs, BTEX, Βαρέα μέταλλα, PCBs, Απορρυπαντικά	
Συνοπτική περιγραφή αποτελεσμάτων:	
Τα επιφανειακά όμβρια ύδατα παρακολουθούνται σύμφωνα με το πρόγραμμα παρακολούθησης του αερολιμένα. Ελλείπει καθορισμένων αποδεκτών και σχετικών εθνικών ορίων ποιότητας των ομβρίων υδάτων υιοθετούνται οι προδιαγραφές περιβάλλοντος, υγείας & ασφάλειας (Environmental Health & Safety Guidelines) του Διεθνούς Οργανισμού Χρηματοδότησης (International Finance Corporation -IFC). Δεν πραγματοποιήθηκε παρακολούθηση των ομβρίων υδάτων στο έτος 2022.	

13. ΠΟΙΟΤΗΤΑ ΥΠΟΓΕΙΩΝ ΥΔΑΤΩΝ Η/ΚΑΙ ΕΔΑΦΟΥΣ Η/ΚΑΙ ΥΠΟΓΕΙΟΥ ΑΕΡΑ

Ποιότητα υπογείων υδάτων ή/και εδάφους ή/και υπόγειου αέρα	
Λαμβάνονται δείγματα από τα υπόγεια ύδατα ή/και έδαφος ή/και υπόγειο αέρα του Αερολιμένα;	ΝΑΙ
(εάν ΝΑΙ) Συχνότητα δειγματοληψίας:	Ετήσια
Παράμετροι που μετρήθηκαν: ΤΡΗ, ΒΤΕΧ, ΜΤΒΕ	
Συνοπτική περιγραφή αποτελεσμάτων:	
Τα υπόγεια ύδατα παρακολουθούνται σύμφωνα με το πρόγραμμα παρακολούθησης του αερολιμένα από γεωτρήσεις που διαχειρίζεται η Fraport Greece. Δεν πραγματοποιήθηκε παρακολούθηση των υπογείων υδάτων στο έτος 2022. Σύμφωνα με τους εγκεκριμένους Π.Ο., δεν προβλέπεται η παρακολούθηση υπογείων υδάτων και υπόγειου αέρα από τις εταιρείες καυσίμων για το έτος 2022.	

14. ΑΠΟΧΕΤΕΥΣΗ & ΔΙΑΧΕΙΡΙΣΗ ΛΥΜΑΤΩΝ ΑΕΡΟΔΡΟΜΙΟΥ

Αποχέτευση	
Δίκτυο αποχέτευσης προς εγκατάσταση επεξεργασίας λυμάτων (ΕΕΛ) πόλης/οικισμού	ΝΑΙ
Αυτόνομη εγκατάσταση επεξεργασίας λυμάτων (ΕΕΛ) Αερολιμένα	ΟΧΙ

Λύματα αεροσκαφών
Συλλογή και Διάθεση: Συλλογή σε δεξαμενή και διάθεση στο δίκτυο αποχέτευσης της πόλης.

Περιγραφή εγκατάστασης επεξεργασίας λυμάτων (ΕΕΛ) Αερολιμένα (εφόσον υφίσταται) <i>Περιγραφή χαρακτηριστικών και κατάστασης εγκαταστάσεων εγκατάστασης επεξεργασίας λυμάτων Α/Δ, καθώς και τυχόν προβλήματα. Είδος και συχνότητα ελέγχων και μετρήσεων ποιότητας εκροής</i>	
Βαθμός επεξεργασίας ΕΕΛ Αερολιμένα	N/A
Μέθοδος επεξεργασίας	N/A
Διάθεση επεξεργασμένων λυμάτων	N/A
Διάθεση λάσπης	N/A
Συχνότητα δειγματοληψιών εκροής ΕΕΛ	N/A
Παράμετροι που μετρήθηκαν	N/A
Συνοπτική περιγραφή ποιότητας εκροών ΕΕΛ	N/A